Годовой отчет 2025

СОДЕРЖАНИЕ

2 Приветствия
3 10 лет лед наш — история длиною в 10 лет
4 Наши ценности и основные направления деятельности
5 Главные итоги 2025 года
6 Хоккей — игра равных возможностей!
7 Нас объединил хоккей — команда федерации
8 «Путь чемпиона» – спортивные проекты
9 Создание команд
9 Наставники
10 Турниры
11 Всероссийская любительская следж-хоккейная лига
12 Международный фестиваль адаптивного хоккея
14 Всероссийские инклюзивные интенсивы
15 Матч Звезд следж-хоккея
16 «Хоккей без барьеров» — образовательные проекты, мотивационные программы, адресная помощь
17 Школа адаптивного хоккея
18 Всероссийская конференция «На одной арене: НКО, бизнес, власть, СМИ»
19 Система мотивации для команд
20 Мобильное приложение «Путь чемпиона»
21 Мы разные — хоккей один: популяризация адаптивного хоккея
22 Вместе мы можем больше — благотворительные проекты с Александром Овечкиным
23 Ваша поддержка — наша опора: партнеры федерации
24 Финансовый отчет
24 Наши планы и мечты
25 Расширяйте горизонты — присоединяйтесь в нашу хоккейную семью

Приветствия

Анастасия Барадачева,
основатель Федерации адаптивного хоккея

В 2025 году Федерации адаптивного хоккея исполнилось 10 лет. Все то, что достигнуто сейчас, — результат долгого пути и вклад огромного количества людей, которые объединились и подарили детям возможность быть спортсменами и воплотить свою мечту в жизнь.

Самая главная ценность в адаптивном хоккее — наша хоккейная семья. Потому что здесь все по-настоящему: не просто секции и тренировки, а большая команда, в которой все помогают друг другу. Здесь и родители, которые готовы вставать в пять утра и везти ребенка на лед, и тренеры, которые терпеливо ищут подход к каждому, и сами ребята, которые учатся общаться, дружить и работать в команде.

Огромное спасибо всем, кто эти годы вкладывал силы, знания и ресурсы в развитие адаптивного хоккея, кто искренне верил, что хоккей может быть для всех.

Эта история — конечно, не только про прошлое. Она и про будущее, и я вижу его ярким, позитивным и еще более масштабным.

Команде федерации желаю драйва, успехов и новых партнеров, которые будут поддерживать в реализации задуманного.

С десятилетием нас, друзья!

Дмитрий Дронов,
президент Федерации адаптивного хоккея

10 лет — это действительно показатель того, что федерация и адаптивный хоккей в целом — очень серьезная история. Причем история масштаба страны, которая вовлекает, поглощает — к ней хотят прикоснуться, присоединиться и двигаться вместе.

Сейчас уже все понимают, что адаптивный хоккей — крутой спортивный мир, реально доступный любому ребенку с любой формой инвалидности. А теперь — еще и взрослым, независимо от уровня их мастерства — начинающий, любитель или профессионал. Сегодня это спорт, охватывающий все общество, абсолютно разных людей: детей и взрослых, с ограничениями по здоровью и без. Он показывает, что хоккей объединяет, и создает абсолютно другой качественный уровень жизни людей с инвалидностью.

Я бы очень хотел в ближайшем будущем видеть адаптивный хоккей ярким, зрелищным, массовым спортом, на который, как на матчи КХЛ, приходят болельщики и который освещают в СМИ.

Уверен, со временем мы обязательно такую цель достигнем, а из этого будет вытекать дальнейший огромный стимул для развития всего адаптивного хоккея.

Юноши **1 712**

Девушки **261**

1.973 игрока

1 475 детей

До 7 лет	8–10 лет	11–13 лет	14–17 лет
51	339	537	548

Взрослые игроки **498**

При нашей поддержке созданы:

151 команда в **43** регионах России

1 команда в Казахстане

2 команды в Узбекистане

10 лет Федерация аллитивного хоккея

лёд наш

60 000+ часов тренировок

200+ турниров по всей России

14 000+ заброшенных шайб

30+ образовательных мероприятий

12 000+ публикаций СМИ

100 000+ участников и гостей мероприятий

>1 млн человек следили за успехами спортсменов в онлайн-режиме

Нам помогали **>50** партнеров

История длиною в 10 лет

Детская лига следж-хоккейная

2015
- Регистрация Детской следж-хоккейной лиги

2016
- Выпуск российского инвентаря
- Открытие первых двух команд

2017
- Первый международный лагерь
- Рождение талисмана — Енота Фырка
- Первая школа тренеров

2018
- Первые товарищеские матчи
- Турнир в Канаде
- Первый всероссийский фестиваль
- Мобильное приложение «Путь чемпиона»

2019
- Первый инклюзивный интенсив
- Создание Молодежной сборной
- Первая всероссийская конференция
- Старт тренировок по спец. хоккею

2020
- Первый хоккейный матч для незрячих
- Старт проекта «Наставники»
- Запуск школы судей и волонтеров

Основные направления деятельности

- Создание новых и поддержка действующих команд по адаптивному хоккею в России и за рубежом
- Обучение тренеров, судей, координаторов, волонтеров-пушеров (помощников на коньках)
- Содействие разработке специального спортивного инвентаря для адаптивного хоккея
- Организация спортивных мероприятий — турниры, мастер-классы, инклюзивные интенсивы, Матч Звезд
- Профессиональное развитие игроков и подготовка к спортивной карьере
- Международное сотрудничество
- Популяризация адаптивного хоккея
- Разработка методических пособий

Развиваем 4 вида адаптивного хоккея

Следж-хоккей

Игроков **939** | Команд **77** | Реализуется с **2016** года

Для детей и взрослых с ДЦП, Spina Bifida и другими поражениями опорно-двигательного аппарата, а также с ментальными нарушениями, другими видами инвалидности и без ограничений по здоровью. На льду игроки вместо коньков используют специальные сани и две клюшки.

Специальный хоккей

Игроков **827** | Команд **58** | Реализуется с **2019** года

Для людей с особенностями развития интеллекта (расстройства аутистического спектра, умственная отсталость, синдром Дауна и др.). Правила адаптированы к способностям игроков. Главное в спец. хоккее — не спортивные достижения, а командная работа и веселый настрой.

Хоккей для незрячих

Игроков **145** | Команд **13** | Реализуется с **2019** года

Для людей с нарушениями зрения.
Играть в хоккей могут ребята как с нарушениями остроты зрения, так и с полным его отсутствием. Ориентироваться на поле игрокам помогают система звуков и адаптированная шайба.

Роликовый следж-хоккей

Игроков **62** | Команд **6** | Реализуется с **2022** года

Для детей с инвалидностью и ОВЗ, воспитанников специализированных школ-интернатов. Дисциплина интегрирована в занятия физкультурой и проводится в спортзале. На сани вместо лезвий устанавливается роликовая платформа, а вместо шайбы используется мяч для хоккея.

Наши ценности

ХОККЕЙ
- Это здоровье, а не травмы.
- Это захватывающая игра и закалка характера, а не цель стать чемпионом.

КОМАНДА
- Это вера в то, что ты — часть единого целого, и уверенность, что тебя не оставят.
- Это когда играют все, а не один за всех.

ДРУЖБА
- Это новые товарищи, а не соперники.
- Это радость общения и взаимовыручки, даже через тысячи километров.

СЕМЬЯ
- Это безоговорочная поддержка ребенка. Даже если он из другой команды.

ПОБЕДА
- Это возможность развиваться и стать лучше, а не быть лучшим любой ценой.
- Это твоя внутренняя сила и уверенность в себе, а не только количество забитых шайб.

БЕЗГРАНИЧНЫЕ ВОЗМОЖНОСТИ
- Это шанс узнать мир вокруг и принять его многообразие, а не противостоять ему вопреки всему.
- Это шанс стать тем, кто ты есть, воплотить в жизнь мечты и возможности!

2021
- Запуск школы координаторов
- Изменение названия на «Федерация адаптивного хоккея»
- Создание гимна

2022
- Зарождение роликового следж-хоккея
- Фестиваль в Сириусе собрал 1 000 участников

2023
- Первый фестиваль по роликовому следж-хоккею
- Фотопроект «Мы разные — хоккей один. Пять лет спустя»

2024
- Назначение Дмитрия Дронова президентом ФАХ
- Создание попечительского совета
- Первая зарубежная детская команда в Казахстане
- Запуск Любительской лиги (ЛСХЛ)

Главные итоги 2025 года

+16 команд в России

+4 региона РФ

+3 зарубежных команды

+1 страна

+166 команд

54 турнира

4 всероссийских интенсива

Привлечено **7** новых партнеров

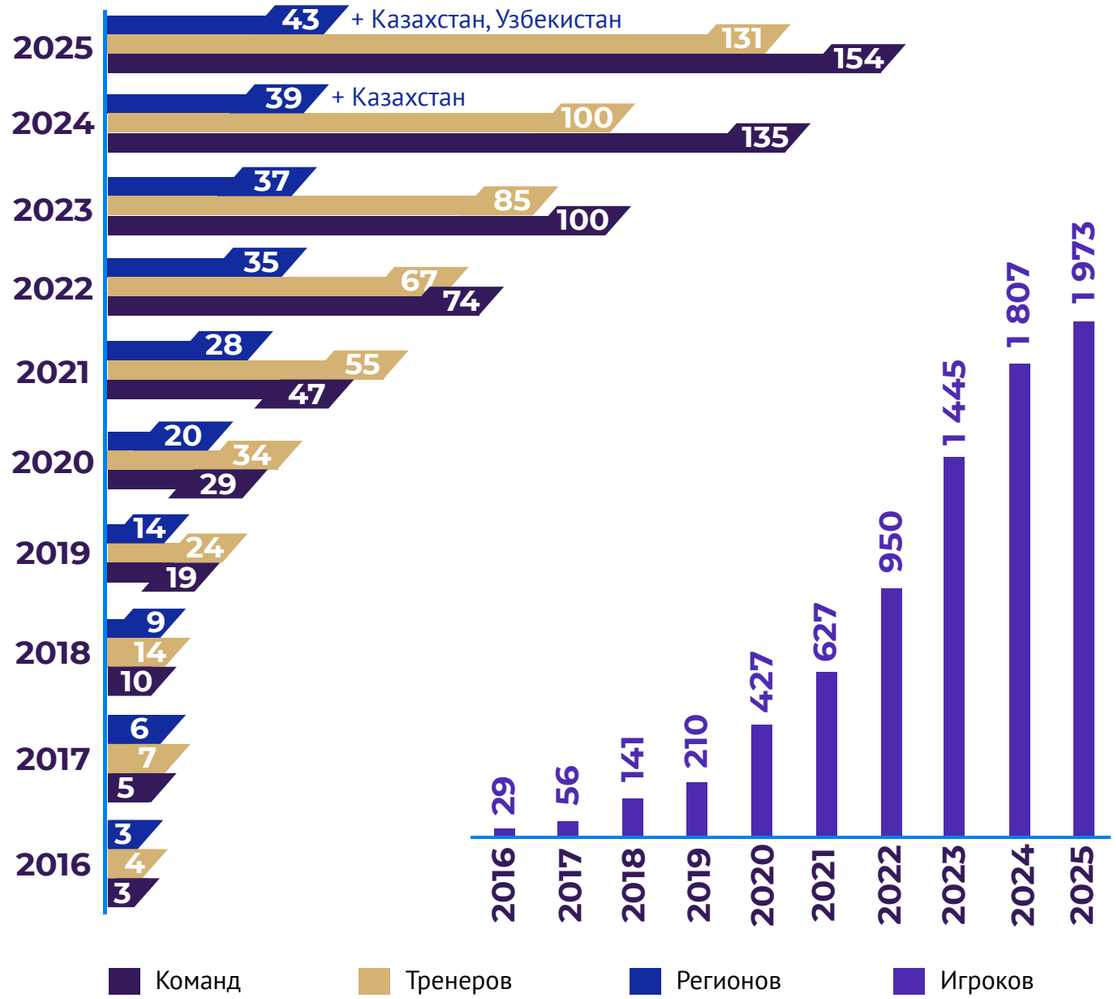

КЛЮЧЕВЫЕ СОБЫТИЯ

- Фестиваль адаптивного хоккея вышел на международный уровень
- Созданы команды по адаптивному хоккею (следж-хоккей, специальный хоккей) в Узбекистане
- Любительская следж-хоккейная лига (ЛСХЛ) стала в 3 раза масштабнее по сравнению с 2024 годом
- Проведен первый Матч Звезд следж-хоккея

Хоккей — игра равных возможностей!

Адаптивный хоккей — один из лучших способов социализации и физической реабилитации для людей с инвалидностью. Он открывает новые возможности и перспективы для спортсменов и их семей, становится для людей с инвалидностью важным шагом к интеграции в общество и расширению кругозора. Дарит радость и мотивацию детям и их родителям, а также взрослым спортсменам, показывает, что спорт объединяет и стирает границы.

Мы гордимся спортивными успехами каждого нашего хоккеиста, но гораздо важней, что абсолютно всем нашим мальчишкам, девчонкам, их родителям, взрослым спортсменам хоккей помогает построить будущее на совершенно другом качественном уровне.

Смотреть видеоролик

Адаптивный хоккей – это:

- физическое совершенствование
- психологическое развитие
- интеграция
- коммуникация
- социальная адаптация

БЛАГОДАРЯ ХОККЕЮ...

Виктория Вербицкая
ZENIT, Красногорск

«... я учусь на одни пятерки».

Юлиан Мельников
«Банда Питера», Санкт-Петербург

«... я счастливый человек».

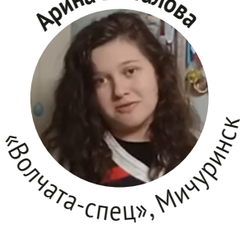

Арина Шаталова
«Волчата-спец», Мичуринск

«... я полюбила скорость и стала частью большой команды».

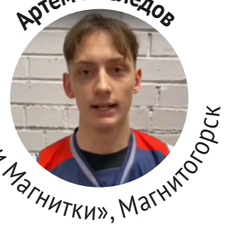

Артем Наследов
«Огни Магнитки», Магнитогорск

«... у меня появились новые цели в жизни».

Елена Щедрова
мама спортсмена, «Оптимисты», Саратов

«... я по-новому взглянула на жизнь».

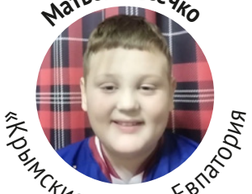

Матвей Лесечко
«Крымские волки», Евпатория

«... я могу мечтать».

Константин Бабин
тренер, «Крылья Советов», Москва

«...я опять вернулся в детство».

Платон Тумбарцев
«Медведи», Киров

«... мной гордится вся школа».

Александр Радченко
«ВОИтели Алтай», Барнаул

«... я стал более сильным, выносливым, стал быстрее принимать решения. Хоккей научил меня никогда не сдаваться и идти к своей цели как в игре, так и в жизни».

Владимир Коньшин
«Ладья-следж», Омск

«... я много путешествую, радуюсь жизни и забиваю много шайб».

Екатерина Вериго
координатор, «Крылья Магнитки», Магнитогорск

«... я обрела работу своей мечты и поняла, что возможности особенных детей безграничны».

Роман Булатов
«Молодежка», Кстово

«... я стал сильнее, обрел новых друзей и побывал в разных городах».

Нас объединил хоккей

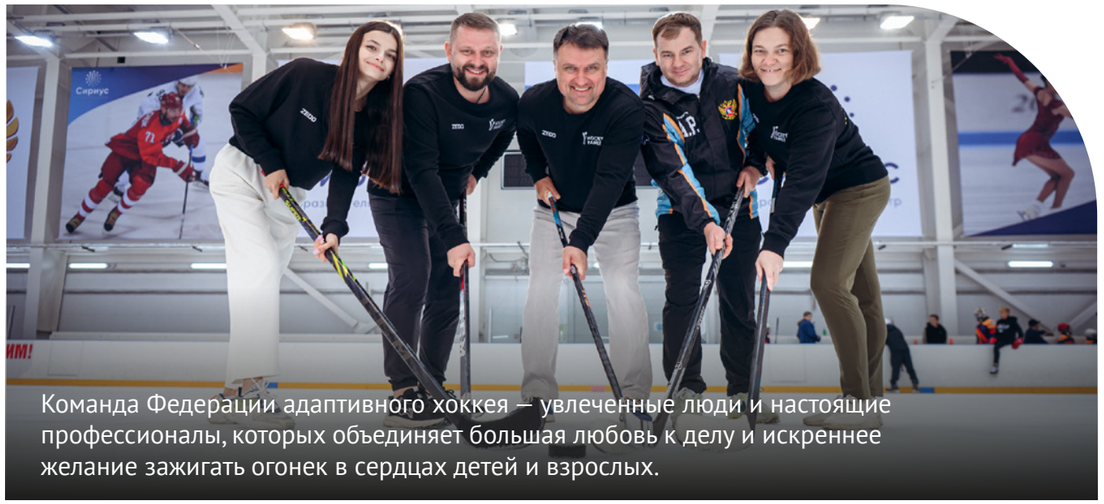

Команда Федерации адаптивного хоккея — увлеченные люди и настоящие профессионалы, которых объединяет большая любовь к делу и искреннее желание зажигать огонек в сердцах детей и взрослых.

Дмитрий Дронов
Президент федерации

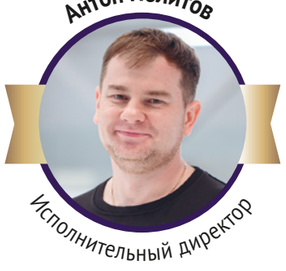

Антон Политов
Исполнительный директор

Серафима Доманова
Операционный директор

Ольга Сухотина
Главный бухгалтер

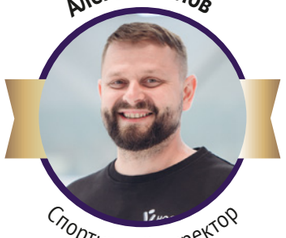

Алексей Белов
Спортивный директор

Анастасия Головатая
PR-менеджер

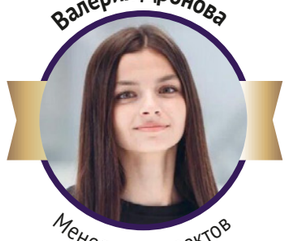

Валерия Дронова
Менеджер проектов

Максим Резниченко
Главный секретарь

Алексей Абросимов
Главный судья

История федерации — это история людей, которые, не жалея сил и времени, создавали большое спортивное движение в России — адаптивный хоккей.

Мы благодарны каждому сотруднику, который за 10 лет вложил в эту историю часть своей души и всегда будет оставаться важным членом нашей большой хоккейной семьи.

Мы также благодарим учредителей **Вячеслава Недорезова, Елену Таратуту,** членов попечительского совета **Игоря Барадачева, Артема Кавинова, Дмитрия Курбатова, Екатерину Никитину, Николая Оганезова, Александра Харламова,** партнеров, координаторов, тренеров, наставников, волонтеров, журналистов и всех неравнодушных людей, кто помогает развитию адаптивного хоккея.

Натали Александрова
Анжелика Лукина
Алексей Гниленков
Максим Шаптала
Екатерина Шапкина
Елена Нига
Мария Ларионова
Марина Рицик

Леонид Тишкин
Валерия Генералова
Арина Стеблина
Анна Склянухина
Анна Митькова
Екатерина Полякова
Анна Розанова
Роман Щерба

«Путь чемпиона»

Спортивные проекты

- **СОЗДАНИЕ КОМАНД В РОССИИ И ЗА РУБЕЖОМ**
  Проведение мастер-классов по адаптивному хоккею для открытия новых команд в городах России и других странах.

- **НАСТАВНИКИ**
  Передача опыта и жизненных ценностей взрослых профессиональных спортсменов подрастающим игрокам, укрепление преемственности поколений.

- **МЕЖДУНАРОДНЫЙ ФЕСТИВАЛЬ**
  Ключевой и самый масштабный турнир и семейный праздник федерации, объединяющий все команды.

- **ЛЮБИТЕЛЬСКАЯ СЛЕДЖ-ХОККЕЙНАЯ ЛИГА**
  Единственное в России регулярное сезонное первенство — перспектива для выросших детей, формирование резерва для профессиональных клубов.

- **МОЛОДЕЖНАЯ СБОРНАЯ**
  Совместный с ФХР проект, направленный на профессиональный рост игроков и подготовку к спортивной карьере — возможность для спортсменов войти в Паралимпийскую сборную России.

- **ИНКЛЮЗИВНЫЕ ИНТЕНСИВЫ**
  Создание площадки для совершенствования спортивного мастерства и социальной интеграции для спортсменов с ОВЗ и без ограничений по здоровью.

- **РЕГИОНАЛЬНЫЕ ТУРНИРЫ И ИНТЕНСИВЫ**
  За 10 лет федерации удалось масштабировать адаптивный хоккей на всю Россию. На данный момент команды не только участвуют в наших мероприятиях, но и самостоятельно проводят турниры и приглашают команды из других городов, организовывают совместные досуговые активности, собственные инклюзивные интенсивы, тренировки и товарищеские встречи друг с другом и профессиональными командами мастеров.

Создание равных возможностей для занятий спортом среди детей и взрослых с инвалидностью, формирование системы межрегиональных и всероссийских хоккейных мероприятий, соревновательный формат — важные составляющие мотивации спортсменов и тренеров.

Создание команд

14 команд в России

2 команды в Узбекистане открылись при поддержке Федерации адаптивного хоккея в 2025 году

6 открытых мастер-классов было проведено в городах России: Абакан, Анапа, Астрахань, Волгоград, Йошкар-Ола, Новокузнецк

Для запуска тренировочного процесса командам были переданы комплекты экипировки и инвентаря.

27 ноября в Ташкенте состоялись международный форум «Мужество паралимпийцев» и Фестиваль адаптивного спорта. В ходе мероприятия наша федерация провела показательный матч и передала Узбекистану 20 комплектов хоккейной экипировки и 10 комплектов саней и клюшек.

Команды открылись в рамках совместного проекта Национального агентства по социальной защите в Республике Узбекистан и Федерации адаптивного хоккея при поддержке Госдумы, МИД России. На встрече был подписан трехсторонний меморандум между Россией и спортивными организациями Узбекистана.

Развитие международного сотрудничества — «социальный мост» во взаимодействии с другими странами. Мы проводим показательные мастер-классы и предоставляем оборудование, тем самым поддерживая открытие команд по адаптивному хоккею за рубежом.

Создание зарубежных команд — одна из важных составляющий развития Международного фестиваля адаптивного хоккея, расширения географии его участников и возможность интеграции в международное сообщество путем проведения соревнований между странами.

Наставники

Учиться у лучших, получать ценные профессиональные советы из первых уст позволяет уникальная программа «Наставники». Встречи с наставниками — это не просто тренировки, это обмен опытом, вдохновение и поддержка.

Призер чемпионатов России по следж-хоккею и Всероссийских игр, посвященных Паралимпийским играм в Пхеньяне, Юрий Комаров посетил с мастер-классами команды «Сияжар» в Саранске, «Дрозд» в Балаково (Саратовская область), «Донской рубеж» и Сборную Ростовской области в Ростове-на-Дону.

В 2025 году проведено

54 турнира в **19** регионах

Турниры

Ежегодно Федерация адаптивного хоккея и организации, подписавшие с нами соглашение, проводят большое количество региональных и всероссийских турниров, которые вносятся в общий календарь мероприятий. Все они проводятся на высоком профессиональном уровне. Регулярная соревновательная практика позволяет спортсменам совершенствовать мастерство и путешествовать по стране.

6 межрегиональных турниров прошло в рамках проекта «Детский адаптивный хоккей: играем по-взрослому», поддержанного Фондом президентских грантов:

Турниры объединили

500 спортсменов из **40** регионов страны

Все турниры сопровождались прямыми трансляциями с участием профессиональных комментаторов.

Тамбов
17–20 января,
следж-хоккей

Москва
23–26 января,
роликовый следж-хоккей

Омск
1–3 февраля,
хоккей для незрячих

Нижний Новгород
1–3 марта,
специальный хоккей

Пермь
27–28 марта,
следж-хоккей

Дзержинск
3–4 апреля,
следж-хоккей

Фестиваль по хоккею спорта ЛИН

12–15 декабря, арена «Мытищи»

Турнир организован в сотрудничестве с Всероссийской федерацией спорта лиц с интеллектуальными нарушениями в рамках дорожной карты по включению дисциплины «хоккей» в спорт ЛИН. Спортсмены, принимающие участие в турнире, проходят классификацию спорта ЛИН.

В 2018 году организованы первые товарищеские игры по следж-хоккею, а затем первый турнир — Всероссийский фестиваль.

За 10 лет проведено **200** турниров

Турниры проводятся по всем 4 дисциплинам адаптивного хоккея: следж-хоккей, хоккей для незрячих, специальный хоккей, роликовый следж-хоккей.

Всероссийская любительская следж-хоккейная лига

ЛСХЛ — единственное в России регулярное сезонное первенство по следж-хоккею. Это регулярная соревновательная практика для всех спортсменов, перспектива для выросших детей и формирование резерва для профессиональных клубов. Важно, что команды соревнуются с равными по уровню соперниками, соблюдаются возрастные критерии.

Всего за год существования ЛСХЛ превратилась в крупное всероссийское движение, объединяющее команды из разных регионов России.

Сезон 2025/2026

15	19	246	148	4	4
городов	команд	игроков	матчей	этапа	дивизиона

В **2025** году было проведено 2 этапа. Еще 2 этапа запланировано на **2026** год.

Дивизион 1	Дивизион 2-1	Дивизион 2-2	Дивизион 3
1 ЭТАП			
21–24 ноября Нижний Новгород	21–24 ноября Нижний Новгород	10–13 ноября Йошкар-Ола	21–24 ноября Нижний Новгород
2 ЭТАП			
12–15 ноября Екатеринбург	19–22 декабря Нижний Новгород	19–22 декабря Нижний Новгород	12–15 ноября Екатеринбург

Участники сезона 2025/2026:

Дивизион 1	Дивизион 2-1	Дивизион 2-2	Дивизион 3
«Уральские волки» Екатеринбург	**«Торпедо»** Нижний Новгород	**«Сияжар»** Саранск	**«Уральские волки»** Екатеринбург
Сборная Ленинградской области	**«АВТО Верхняя Пышма»** Свердловская область	**«Ратник»** Йошкар-Ола	**«Огни Магнитки»** Магнитогорск
Сборная Тульской области	**«Торнадо»** Екатеринбург	**«Дизель»** Пенза	**«АВТО Верхняя Пышма»** Свердловская область
«ЛОКО-следж» Ярославль	**«Динамо юниор»** Санкт-Петербург	**«Штурм»** Нижегородская область	**«Красная ракета»** Ленинградская область
Сборная Челябинской области		**Сборная Самарской области**	
		«Кодар» Забайкальский край	

ЛСХЛ была создана в 2024 году с целью популяризации следж-хоккея среди людей с ограниченными возможностями здоровья, создания конкурентной среды и интеграции спортсменов в активную общественную жизнь.

В **2024** году участниками первенства стали **6** команд.

Страница ЛСХЛ на сайте

«СКА-Стрела» — первые в истории чемпионы Всероссийской любительской следж-хоккейной лиги.

Проведенный в 2024 году Всероссийский чемпионат любительской лиги по следж-хоккею показал актуальность регулярной соревновательной практики.

Международный фестиваль адаптивного хоккея

23–30 апреля
ФТ «Сириус»

Фестиваль Hockey Family Fest — ключевое и самое масштабное мероприятие в году, грандиозный спортивный и семейный праздник.

Ежегодно масштабы мероприятия и уровень мастерства участников растут. В 2025 году фестиваль приобрел статус международного и объединил игроков не только со всей России, но и впервые — из Казахстана и Армении.

Особым событием стал дебют команд, сформированных частично или полностью из ветеранов СВО.

Международный статус

1 067 юношей

182 девушки

119 команд

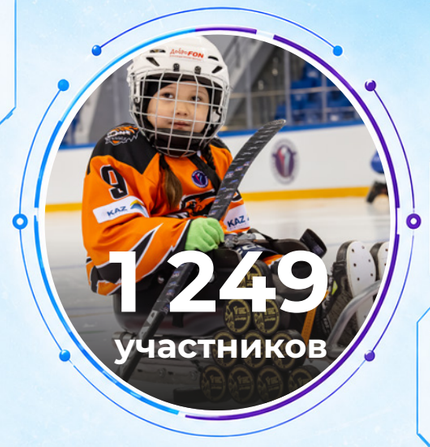

1 249 участников

39 регионов

59 городов

Казахстан и Армения

2 зарубежных команды

132 тренера

85 координаторов

40 волонтеров

2 500 болельщиков

›300 публикаций в федеральных и региональных СМИ

1 141 442 просмотра контента в соцсетях федерации

194 967 просмотров онлайн-трансляций игр

Смотреть видеоролик по итогам фестиваля

Первый Фестиваль Детской следж-хоккейной лиги прошел в 2018 году в Санкт-Петербурге.

На III Фестивале в 2021 году впервые представлены хоккей для незрячих и специальный хоккей.

III Фестиваль удостоен Всероссийской премии «Живу спортом» в номинации «Лучшее спортивное событие года».

Фестиваль стал первым мероприятием, которое поддержала компания «Фонбет». С тех пор «Фонбет», а затем благотворительная программа «ДоброFON» традиционно становятся генеральным партнером фестиваля и поддерживают федерацию в других проектах.

Кубок Фырка — главный трофей, за который на льду год за годом разворачиваются настоящие сражения. Именно его мечтает поднять над головой каждая команда фестиваля.

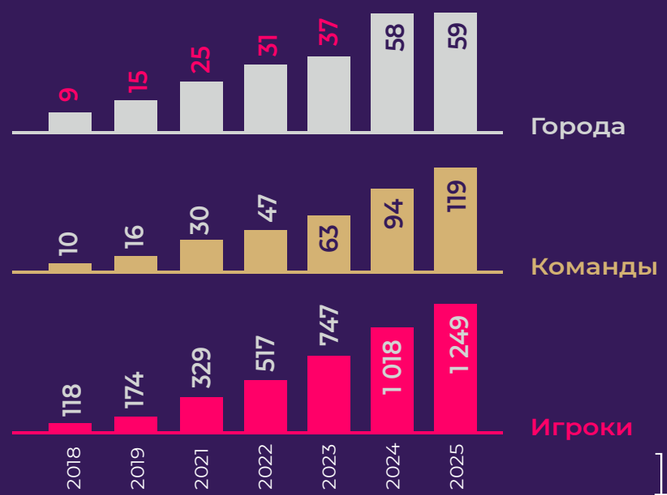

В 2025 году на фестиваль вернулись медали, кубки и спортивная составляющая. Решающие матчи состоялись в следж-хоккее, в хоккее для незрячих и в одном дивизионе в специальном хоккее. В двух дивизионах в специальном хоккее и в роликовом следж-хоккее, согласно положению фестиваля, победила дружба.

Все спортсмены, не занявшие призовые места, получили памятные медали и подарки от организаторов и партнеров.

Тема фестиваля 2025 года — «Волшебник Изумрудного города». Участники погрузились в яркое волшебное путешествие в сказочную страну. Фестиваль вновь доказал: волшебство живет в каждом из нас, а магия хоккея происходит на льду, без волшебных палочек и трюков, она — в смелости выйти на лед, вере в себя, дружной команде, поддержке друг друга и слаженной игре.

Дмитрий Плишкин, глава администрации федеральной территории «Сириус»

«Мы были очень рады снова видеть участников и гостей на федеральной территории „Сириус“! Мы ежегодно принимаем фестиваль, и это одно из самых важных событий в нашем календаре. Фестиваль приобретает новые масштабы, нас стало больше, впервые участвуют команды из других стран. Я уверен, что об этом по-настоящему спортивном и семейном празднике все будут вспоминать ровно год — до тех пор, пока вновь не приедут в Сириус на фестиваль».

Кайрат Сабиров, Казахстанская федерация парахоккея, Астана

«Масштабы и организация фестиваля впечатляют: профессиональные судьи, комментаторы, прямые трансляции. Мы рады, что смогли принять участие и насладиться этим великолепным праздником хоккея. Огромное спасибо организаторам! Участие в международных соревнованиях дает детям бесценный опыт, помогает увидеть цель и двигаться к ней».

5 дисциплин:

- **следж-хоккей**
- **следж-хоккей 3x3**
- **специальный хоккей**
- **хоккей для незрячих и слабовидящих**
- **роликовый следж-хоккей** — впервые представлен на фестивале!

223 игры

1 632 шайбы забросили игроки во время матчей

38 судей

6 ледовых арен

1 лучший судья

41 лучший игрок в дивизионах

414 лучших игроков матчей

Егор Яковлев, олимпийский чемпион, капитан ХК «Металлург» (Магнитогорск), амбассадор благотворительной программы «ДоброFON»

«Международный фестиваль адаптивного хоккея — очень хорошая история. Здесь супер-атмосфера, очень много детей, видишь, насколько ребята радуются. Это очень классное мероприятие, которое способствует популяризации всего хоккея в нашей стране. Здорово, что проводятся встречи детей с известными спортсменами, не важно, какой вид спорта они представляют, ведь у каждого своя интересная история и каждый проходил свой путь. В моем детстве не было таких встреч и таких мероприятий, и я считаю, что это большая ценность для ребят».

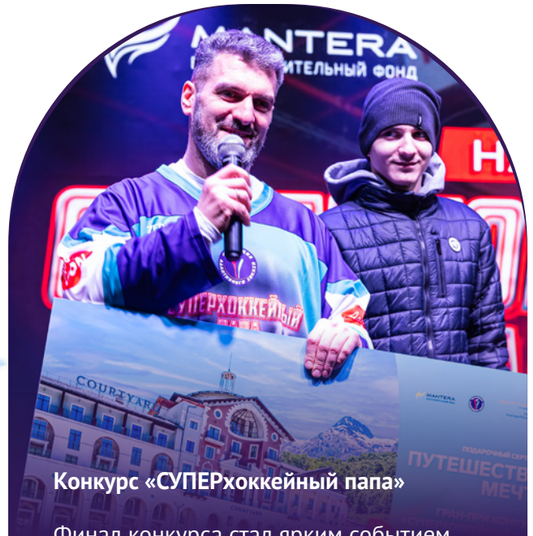

Конкурс «СУПЕРхоккейный папа»

Финал конкурса стал ярким событием фестиваля. Каждый участник проявил свои таланты и показал себя настоящим супергероем.

Обладателю звания «СУПЕРхоккейный папа» Самвелу Сукиасяну из Санкт- Петербурга был вручен главный приз от благотворительного фонда «Мантера» — сертификат на «путешествие мечты» на две персоны, предоставленный курортом «Красная поляна».

Все финалисты удостоены номинаций и получили подарки от спонсоров.

Всероссийские инклюзивные интенсивы

Уникальный инклюзивный формат, объединяющий детей с ОВЗ и ребят без ограничений по здоровью, занимающихся классическим хоккеем.

4 интенсива

390 участников (дети, родители, тренеры, вожатые, оргштаб)

из **40** городов России

- Ежедневные тренировки: лед и ОФП
- Широкая досуговая программа для детей и взрослых
- Высококвалифицированные тренеры
- Всестороннее развитие и укрепление здоровья
- Активное вовлечение родителей в программу
- Новые друзья, объединенные общим увлечением — хоккеем!

Йошкар-Ола | 10–16 февраля
24 спортсмена из **9** городов:
11 игроков — специальный хоккей
13 — классический хоккей

Евпатория | 25–30 марта
30 спортсменов из **11** городов:
15 игроков — следж-хоккей
15 — классический хоккей

ФТ «Сириус» | 24 июля — 2 августа
Hockey Family Camp
72 спортсмена из **28** городов:
28 игроков — следж-хоккей
27 — классический хоккей
17 — специальный хоккей
3 инклюзивных матча — смешанные команды из ребят, занимающихся адаптивным и классическим хоккеем.

Нижний Новгород | 8–15 октября
«Hockey Family Camp. Лед и инклюзия»
81 спортсмен из **31** города:
30 спортсменов — следж-хоккей
18 — специальный хоккей
11 — хоккей для незрячих
22 — подопечные Центра наставничества для подростков «Хулиганодом», которые впервые вставали на коньки.
Инклюзивный хоккейный матч: на лед вышли участники интенсива и представители органов власти и бизнес-сообщества Нижегородской области.

Сюжет ННТВ

Впервые международный лагерь I play sledge hockey был проведен 1–10 августа 2017 года в Олимпийском парке Сочи при поддержке Благотворительного фонда Елены и Геннадия Тимченко. Участниками стали дети из семи регионов России, США и Чехии.

Первый инклюзивный интенсив прошел в 2019 году.

За 10 лет

> 20 интенсивов и лагерей
> 1 500 участников
65 городов, **9** стран

У каждого интенсива/лагеря — своя уникальность. Проводились интенсивы для девочек, вратарей, новичков, сборы Молодежной сборной, международные лагеря.

Матч Звезд следж-хоккея

Санкт-Петербург | 13 декабря

Первый в истории Матч Звезд следж-хоккея — не просто спортивное мероприятие, это праздник духа, мастерства и единства вокруг паралимпийского вида спорта.

На лед вышли:

- опытные профессиональные игроки, звезды следж-хоккея со всей России
- ветераны СВО, получившие травмы
- молодые звезды российского следж-хоккея — яркие представители Молодежной сборной России и воспитанники детско-юношеских команд
- известные спортсмены
- политические и общественные деятели

Вместе они провели по-настоящему зрелищный матч, после чего сошлись на льду в рамках спортивных эстафет и мастер-шоу.

Событие прошло при содействии Правительства Санкт-Петербурга и АНО «Общее дело».

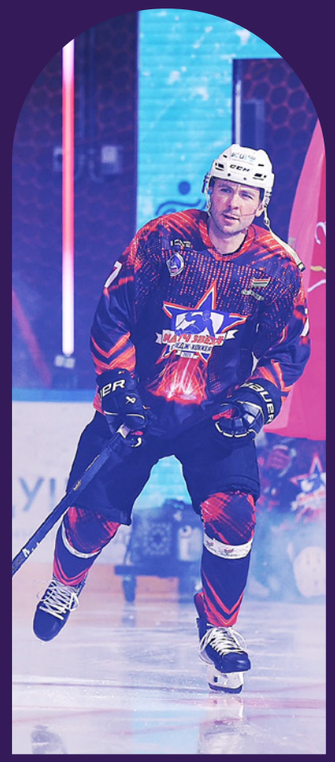

«Хоккей без барьеров»

Образовательные проекты, мотивационные программы, адресная помощь

Школа адаптивного хоккея
Выстроенная система обучения специалистов в регионах России:

- школа тренеров
- школа координаторов
- школа судей
- школа волонтеров-пушеров
- обучающие вебинары для родителей и специалистов

Конференция
Создание площадки по обмену опытом для специалистов со всей России и формирование экспертного сообщества в области адаптивного хоккея.

Разработка методических материалов
Полезные пособия для тренеров, руководителей команд, игроков и их родителей.

Система мотивации команд и игроков
Поощрение самых активных и вовлеченных спортсменов, специалистов, команд.

Адресная помощь
Организация сборов на лечение, курсы реабилитации, ортопедические устройства, спортивное оборудование спортсменов.

Школа адаптивного хоккея

Образовательная программа направлена на подготовку высококвалифицированных специалистов, умеющих корректно и эффективно работать с людьми с ОВЗ и инвалидностью. Благодаря системной реализации проекта создаются новые спортивные секции в регионах России и за рубежом, повышаются и расширяются компетенции специалистов, у людей с ОВЗ появляются дополнительные возможности для занятий адаптивным хоккеем.

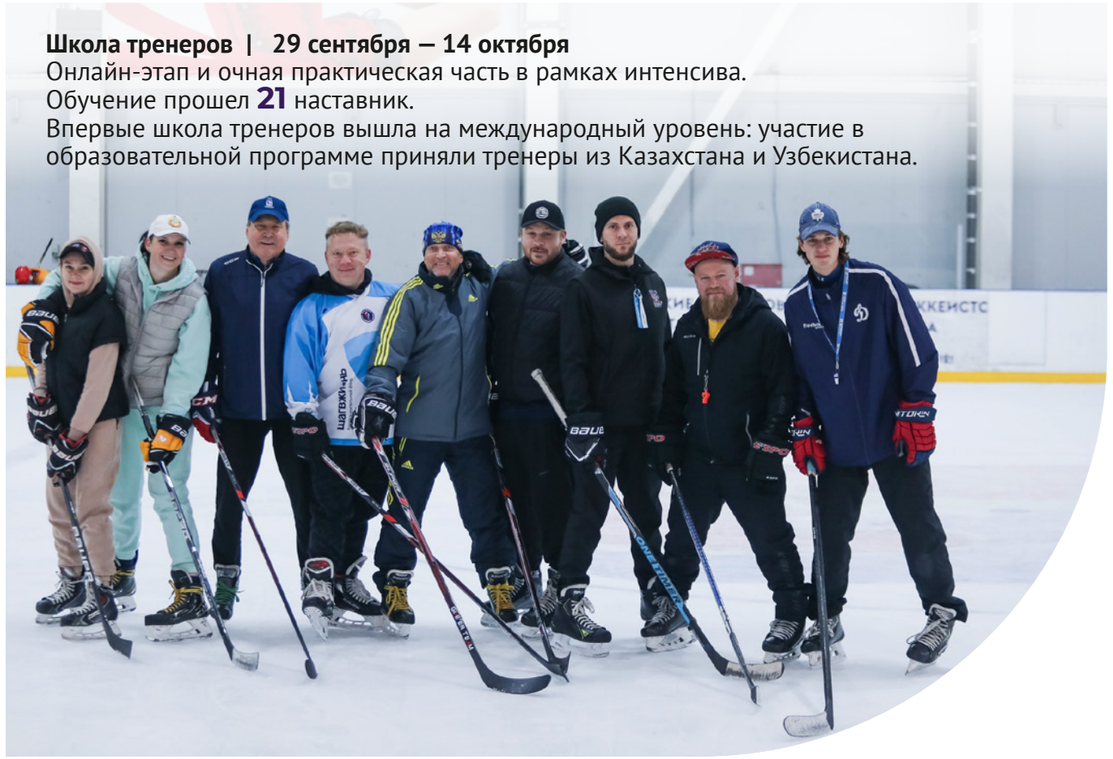

Школа тренеров | 29 сентября — 14 октября
Онлайн-этап и очная практическая часть в рамках интенсива.
Обучение прошел **21** наставник.
Впервые школа тренеров вышла на международный уровень: участие в образовательной программе приняли тренеры из Казахстана и Узбекистана.

Школа координаторов | 17–30 ноября
Онлайн-лекции от экспертов и очная защита проектов
31 участник из **14** регионов России

За **10** лет федерация организовала

›30 образовательных мероприятий

Обучение прошли

›1 000 человек

Всероссийская конференция «На одной арене: НКО, бизнес, власть, СМИ»

1 декабря
Москва

Мероприятие состоялось во Всероссийский день хоккея в рамках ежегодной конференции «Спорт и общество: правила игры» Фонда Потанина.

На площадке конференции «На одной арене: НКО, бизнес, власть, СМИ» собрались более 100 представителей НКО из разных регионов России, а также ведущих экспертов из мира бизнеса, органов власти и средств массовой информации.

Три панельные дискуссии, объединенные общей темой, — открытый диалог для преодоления барьеров коммуникации и налаживания партнерства:

- **«НКО и бизнес — партнерство ради победы»**
- **«НКО и власть — игра по одним правилам»**
- **«НКО и СМИ — сила правильного слова»**

Екатерина Никитина,
член попечительского совета федерации

«Побеждают не проекты, а команды. Очень важно, если мы делаем какую-то работу, делать ее вместе. Так гораздо легче и приятнее работать».

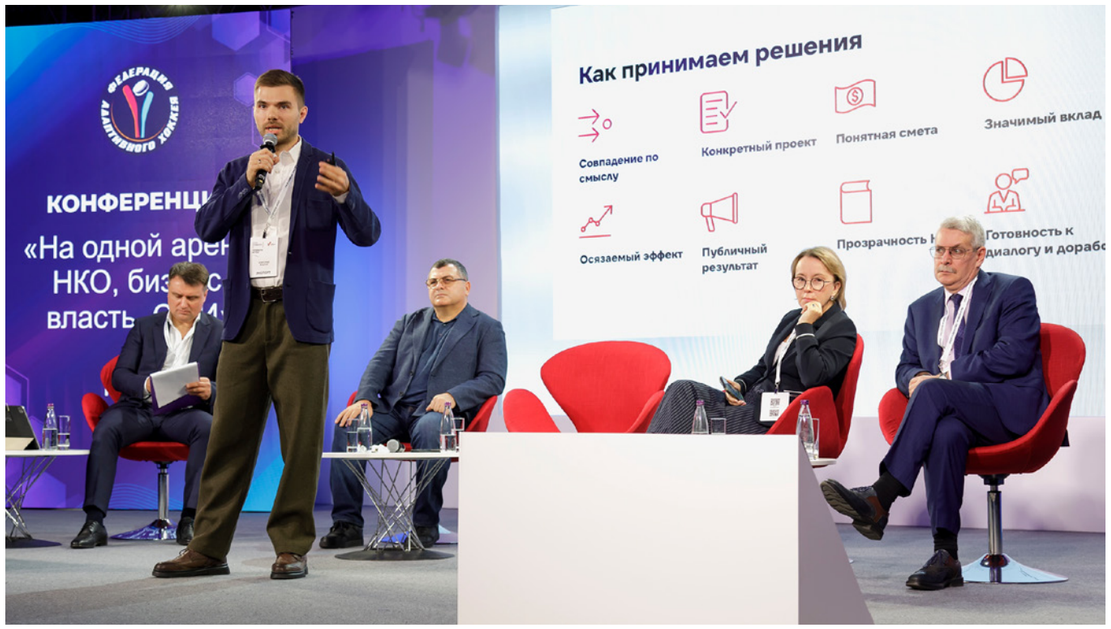

В заключение программы прошла лекция о принципах эффективной коммуникации с бизнесом, властью и СМИ, с акцентом на подготовку к встрече и внутренний настрой.

Завершилась конференция праздничным вечером, посвященным 10-летнему юбилею Федерации адаптивного хоккея.

Система мотивации для команд

Церемония вручения Премии Федерации адаптивного хоккея по итогам сезона — традиционное и очень ожидаемое командами мероприятие.

В соответствии с определенными критериями (специализированное образование тренера, регулярные тренировки, участие в турнирах и их проведение, ведение соцсетей и др.) командам присваиваются «Золотой», «Серебряный» и «Бронзовый» стандарты.

Также предусмотрено дополнительное премирование организаций за вклад в развитие адаптивного хоккея в сезоне (открытие новых команд, проведение турниров, плодотворное сотрудничество с федерацией, организация мероприятий).

Читать подробнее на сайте Федерации:

В сезоне 2024/2025 лауреатами стали:

Золотой стандарт

- **8** команд по следж-хоккею
- **10** команд по специальному хоккею
- **2** команды по хоккею для незрячих

Серебряный стандарт

- **14** команд по следж-хоккею
- **6** команд по специальному хоккею
- **1** команда по хоккею для незрячих

Бронзовый стандарт

- **8** команд по следж-хоккею
- **4** команды по специальному хоккею
- **1** команда по хоккею для незрячих

Вклад в развитие

За активное участие в развитии адаптивного хоккея в России в сезоне 2024/2025 были награждены **6** организаций

Мобильное приложение «Путь чемпиона»

Мотивационная программа для спортсменов, дающая возможность поощрить самых активных игроков и формирующая прозрачную и понятную систему отбора участников инклюзивных интенсивов.

В приложении спортсмены накапливают баллы за посещение тренировок и выполнение заданий, а потом обменивают их на призы от партнеров и получают путевки на мероприятия федерации.

Для поддержания интереса спортсменов мы ежегодно обновляем ассортимент «Магазина подарков». В 2025 году сувенирная продукция была предоставлена партнерами: КХЛ, Howies, NL International, ZEDO Sport.

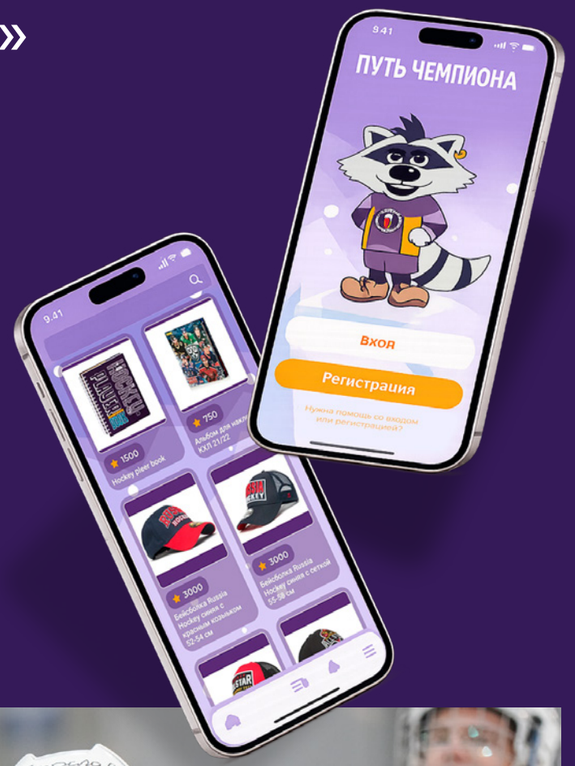

Адресная помощь

На VK Добро было закрыто 2 сбора для наших спортсменов:

62 000 рублей — на комплект туторов для юной хоккеистки Даши

215 000 рублей — на курс реабилитации после операции по реконструкции стоп для Дениса

Мы разные — хоккей один

Популяризация адаптивного хоккея — одно из приоритетных направлений деятельности федерации.

Наша цель — привлечь внимание общества к адаптивному спорту и инклюзивным мероприятиям, показать объединяющую силу спорта и подчеркнуть, что хоккей стирает границы между людьми.

Привлечение болельщиков на трибуны — важная составляющая мотивации спортсменов и формирования отношения к ним как к полноценным членам общества, которые занимаются спортом и достигают результатов.

450 **публикаций в СМИ**

В том числе ТВ-сюжеты и специальные материалы: интервью, репортажи, инфографика

10 170 **подписчиков соцсетей федерации**

8 254 (+1 531 за 2025 год)

1 916 (+854 за 2025 год)

909 657

просмотров онлайн-трансляций и видеороликов

Охват 232 635 пользователей

39 543 лайка

19 837 комментариев

В **20+** внешних мероприятиях приняли участие представители Федерации адаптивного хоккея: конференции, форумы, выставки, семинары, круглые столы международного, всероссийского, регионального масштаба.

2 015 **постов в соцсетях**

1 110 **905**

124 999 **реакций на посты**

лайки репосты комментарии

2 937 693 **просмотра контента в соцсетях**

2 427 798

509 895

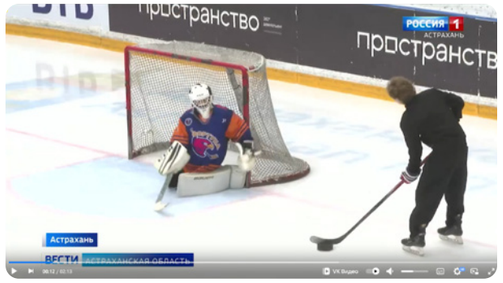

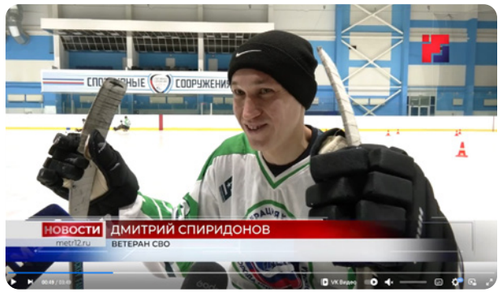

С целью популяризации адаптивного хоккея мы проводили фотопроекты, выпускали книги, организовывали пресс-туры, приглашали на мероприятия блогеров, придумывали инфоповоды для привлечения внимания СМИ.

4 фотопроекта с участием спортсменов и известных личностей:

- «Мы разные — хоккей один»
- «Хоккей — мир ярких красок»
- «Ничего особенного»
- «Мы разные — хоккей один. Пять лет спустя»

Школа спортивной журналистики для талантливых школьников

2 художественные книги:

- «Я играю в следж-хоккей»
- «Хоккей — моя мечта»

19 января 2019 года:
Свадьба талисманов — енотов Фырка и Фанни с участием талисманов клубов КХЛ в рамках Недели Звезд хоккея в Казани.

Вместе мы можем больше

Компания «Фонбет» в рамках благотворительной программы «ДоброFON» реализовала масштабный благотворительный проект «Корпорация Добра». Уникальная инициатива объединила спорт, благотворительность и социальную ответственность, вдохновляя на добрые дела в креативном формате. «Сотрудниками» Корпорации стали звезды спорта под руководством ее основателя — Доброфони. Каждый из известных спортсменов отвечал за свое направления благотворительности. К проекту мог присоединиться любой желающий — выполнять задания, зарабатывать очки опыта, продвигаться по карьерной лестнице в Корпорации и получать награды.

Главой Департамента адаптивного спорта стал наш давний добрый друг Александр Овечкин.

По результатам проекта Федерации адаптивного хоккея было переведено

4 млн рублей.

Яндекс также поддержал Федерацию адаптивного хоккея в рамках своей акции с Александром Овечкиным: на Яндекс Маркете продавалась спортивная форма Александра, и часть средств от продажи была направлена в наш адрес. Сумма пожертвования составила

400 000 рублей.

Легендарный день в истории мирового спорта

6 апреля Александр Овечкин забросил **895-ю шайбу** в регулярных чемпионатах НХЛ в матче «Вашингтон Кэпиталз» против «Нью-Йорк Айлендерс». Он побил «вечный» рекорд Уэйна Гретцки по количеству забитых шайб в регулярке, который держался 26 лет, и стал лучшим бомбардиром в истории НХЛ.

1 млн рублей за 895-ю шайбу был направлен в Федерацию адаптивного хоккея на проведение фестиваля от программы «ДоброFON».

Александр Овечкин почти с самого основания нашей организации поддерживает ребят и участвует в мероприятиях и проектах федерации.

Александр в фотопроекте «Хоккей – мир ярких красок», 2019

Встреча юных спортсменов с Александром, 2018

Ваша поддержка — наша опора

Мы благодарим всех партнеров, которые поддерживали нас в 2025 году. Мы очень признательны за ваши внимание и помощь. Благодаря вашему неоценимому участию мы продолжаем менять жизни людей к лучшему и воплощать в жизнь самые смелые проекты!

Наши ключевые партнеры

Партнеры, которые поддержали наши мероприятия

Партнеры, которые помогают нам ресурсами

Мы также благодарим всех партнеров, кто помогал нам создавать мир адаптивного хоккея и поддерживал федерацию в разное время за 10 лет.

Финансовый отчет

58 432 306
Всего поступлений

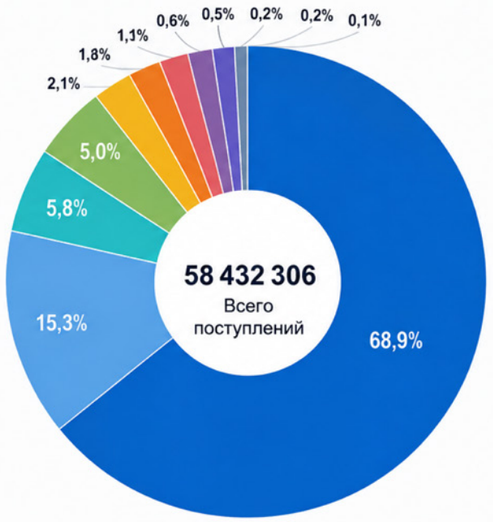

ООО «ФОНКОР»	40 269 000	68,9%
Федерация хоккея города Нижнего Новгорода	8 950 000	15,3%
Пожертвования физических лиц	3 363 709	5,8%
ООО «КХЛ»	3 000 000	5,0%
АНО «ХК «ЦСК ВВС»	1 200 000	2,1%
БФ «Помощь рядом»	645 070	1,1%
Пожертвования прочих юрлиц	337 355	0,6%
Благотворительный фонд «ВИ ДОБРО»	300 000	0,5%
Некоммерческие, благотворительные организации	256 723	0,4%
Предпринимательская деятельность	110 449	0,2%

11 669 587
Остаток целевых средств
на 01.01.2025

68 323 905
Всего расходов

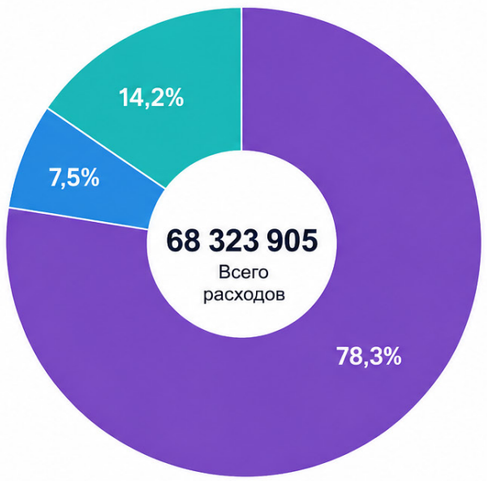

Программа «Путь чемпиона» (спортивные проекты: турниры, интенсивы, открытие команд)	53 532 617	78,3%
Программа «Хоккей без барьеров» (образовательные проекты, адресная помощь)	5 115 029	7,5%
Общепрограммные расходы федерации	9 676 259	14,2%

1 777 988
Остаток целевых средств
на 31.12.2025

Полный финансовый отчет

Наши планы

Впереди у Федерации адаптивного хоккея большие планы и новые горизонты.

- Дальнейшее качественное развитие дисциплин адаптивного хоккея
- Расширение географии команд в России
- Развитие международного сотрудничества, создание команд за рубежом, проведение мероприятий — интенсивов и турниров — за рубежом
- Развитие Молодежной сборной
- Масштабирование Всероссийской любительской следж-хоккейной лиги
- Проведение мероприятий по популяризации адаптивного хоккея
- Активное освещение деятельности в СМИ, сотрудничество с блогерами

Наша мечта

Чтобы у каждого человека была возможность играть в хоккей, а матчи по адаптивному хоккею собирали полные трибуны болельщиков, вызывали живой интерес у широкой аудитории и регулярно освещались на федеральных и региональных телеканалах и интернет-ресурсах.

Перейти на сайт

Поддержать

Скачать партнерское предложение

Расширяйте горизонты — присоединяйтесь в нашу хоккейную семью!

Автономная некоммерческая организация
«Федерация адаптивного хоккея»

Москва

info@paraicehockey.ru
+7 (926) 170-65-06
www.paraicehockey.ru